



กรมสุขภาพจิต
ศูนย์สุขภาพจิตที่ 4 ปทุมธานี

คู่มือการปฏิบัติงานด้านพัสดุ

ศูนย์สุขภาพจิตที่ ๔
จังหวัดปทุมธานี

คู่มือปฏิบัติงานด้านพัสดุ

ศูนย์สุขภาพจิตที่ ๔

๑. วัตถุประสงค์

๑.๑ เพื่อใช้เป็นคู่มือในการปฏิบัติงาน เสริมสร้างความรู้ ความเข้าใจ ให้กับผู้ปฏิบัติงานพัสดุ และเจ้าหน้าที่ของศูนย์สุขภาพจิตที่ ๔ เพื่อความถูกต้องและเป็นไปตามระเบียบที่กำหนด

๑.๒ เพื่อเพิ่มประสิทธิภาพการให้คำปรึกษา คำแนะนำ และตอบข้อหารือเกี่ยวกับงานพัสดุให้มีความถูกต้องและเป็นมาตรฐานเดียวกัน

๒. นิยามที่เกี่ยวข้อง

“การจัดซื้อจัดจ้าง” หมายความว่า การดำเนินการเพื่อให้ได้มาซึ่งพัสดุโดยการซื้อ จ้าง เช่า แลกเปลี่ยน หรือโดยนิติกรรมอื่นตามที่กำหนดในกฎกระทรวง

“พัสดุ” หมายความว่า สินค้า งานบริการ งานก่อสร้าง งานจ้างที่ปรึกษาและงานจ้างออกแบบ หรือควบคุมงานก่อสร้าง รวมทั้งการดำเนินการอื่นตามที่กำหนดในกฎกระทรวง

“สินค้า” หมายความว่า วัสดุ ครุภัณฑ์ ที่ดิน สิ่งปลูกสร้าง และทรัพย์สินอื่นใด รวมทั้ง งานบริการที่รวมอยู่ในสินค้านั้นด้วย แต่มูลค่าของงานบริการต้องไม่สูงกว่ามูลค่าของสินค้านั้น

“งานบริการ” หมายความว่า งานจ้างบริการ งานจ้างเหมาบริการ งานจ้างทำของและการรับขน ตามประมวลกฎหมายแพ่งและพาณิชย์จากบุคคลธรรมดาหรือนิติบุคคล แต่ไม่หมายความรวมถึงการจ้าง ลูกจ้าง ของหน่วยงานของรัฐ การรับขนในการเดินทางไปราชการหรือไปปฏิบัติงานของหน่วยงานของรัฐ งานจ้างที่ปรึกษา งานจ้างออกแบบหรือควบคุมงานก่อสร้าง และการจ้างแรงงานตามประมวลกฎหมายแพ่ง และพาณิชย์

“งานก่อสร้าง” หมายความว่า งานก่อสร้างอาคาร งานก่อสร้างสาธารณูปโภค หรือสิ่งปลูกสร้างอื่นใด และการซ่อมแซม ต่อเติม ปรับปรุง รื้อถอน หรือการกระทำอื่นที่มีลักษณะทำนองเดียวกันต่ออาคารสาธารณูปโภค หรือสิ่งปลูกสร้างดังกล่าว รวมทั้งงานบริการที่รวมอยู่ในงานก่อสร้างนั้นด้วย แต่มูลค่า ของงานบริการต้องไม่สูงกว่ามูลค่าของงานก่อสร้างนั้น

“อาคาร” หมายความว่า สิ่งปลูกสร้างถาวรที่บุคคลอาจเข้าอยู่หรือใช้สอยได้ เช่น อาคารที่ทำการ โรงพยาบาล โรงเรียน สนามกีฬา หรือสิ่งปลูกสร้างอย่างอื่นที่มีลักษณะทำนองเดียวกัน รวมทั้งสิ่งก่อสร้างอื่น ๆ ซึ่งสร้างขึ้นเพื่อประโยชน์ใช้สอยสำหรับอาคารนั้น ๆ เช่น เสาธง รั้ว ท่อระบายน้ำ หอถังน้ำ ถนน ประปา ไฟฟ้า หรือสิ่งอื่น ๆ ซึ่งเป็นส่วนประกอบของตัวอาคาร เช่น เครื่องปรับอากาศ ลิฟท์ หรือเครื่องเรือน

“สาธารณูปโภค” หมายความว่า งานอันเกี่ยวกับการประปา การไฟฟ้า การสื่อสาร การโทรคมนาคม การระบายน้ำ การขนส่งทางท่อ ทางน้ำ ทางบก ทางอากาศ หรือทางราง หรือการอื่นที่เกี่ยวข้อง ซึ่งดำเนินการในระดับพื้นดิน ใต้พื้นดิน หรือเหนือพื้นดิน

“งานจ้างที่ปรึกษา” หมายความว่า งานจ้างบริการจากบุคคลธรรมดาหรือนิติบุคคลเพื่อเป็น ผู้ให้คำปรึกษาหรือแนะนำแก่หน่วยงานของรัฐในด้านวิศวกรรม สถาปัตยกรรม ผังเมือง กฎหมาย เศรษฐศาสตร์ การเงิน การคลัง สิ่งแวดล้อม วิทยาศาสตร์ เทคโนโลยี สาธารณสุข ศิลปวัฒนธรรม การศึกษาวิจัย หรือด้านอื่นที่อยู่ในภารกิจของรัฐหรือของหน่วยงานของรัฐ

“งานจ้างออกแบบหรือควบคุมงานก่อสร้าง” หมายความว่า งานจ้างบริการจากบุคคลธรรมดาหรือนิติบุคคลเพื่อออกแบบหรือควบคุมงานก่อสร้าง

“การบริหารพัสดุ” หมายความว่า การเก็บ การบันทึก การเบิกจ่าย การยืม การตรวจสอบ การบำรุงรักษา และการจำหน่ายพัสดุ

“ราคากลาง” หมายความว่า ราคาเพื่อใช้เป็นฐานสำหรับเปรียบเทียบราคาที่ผู้ยื่นข้อเสนอ ได้ยื่นเสนอไว้ ซึ่งสามารถจัดซื้อจัดจ้างได้จริงตามลำดับ ดังต่อไปนี้

- (๑) ราคาที่ได้มาจากการคำนวณตามหลักเกณฑ์ที่คณะกรรมการราคากลางกำหนด
- (๒) ราคาที่ได้มาจากฐานข้อมูลราคาอ้างอิงของพัสดุที่กรมบัญชีกลางจัดทำ
- (๓) ราคามาตรฐานที่สำนักงบประมาณหรือหน่วยงานกลางอื่นกำหนด
- (๔) ราคาที่ได้มาจากการสืบราคาจากท้องตลาด
- (๕) ราคาที่เคยซื้อหรือจ้างครั้งล่าสุดภายในระยะเวลาสองปีงบประมาณ
- (๖) ราคาอื่นใดตามหลักเกณฑ์ วิธีการ หรือแนวทางปฏิบัติของหน่วยงานของรัฐนั้น ๆ

ในกรณีที่มีราคาตาม (๑) ให้ใช้ราคาตาม (๑) ก่อน ในกรณีที่ไม่มีราคาตาม (๑) แต่มีราคาตาม (๒) หรือ (๓) ให้ใช้ราคาตาม (๒) หรือ (๓) ก่อน โดยจะใช้ราคาใดตาม (๒) หรือ (๓) ให้คำนึงถึงประโยชน์ ของหน่วยงานของรัฐ เป็นสำคัญ ในกรณีที่ไม่มีราคาตาม (๑) (๒) และ (๓) ให้ใช้ราคาตาม (๔) (๕) หรือ (๖) โดยจะใช้ราคาใดตาม (๔) (๕) หรือ (๖) ให้คำนึงถึงประโยชน์ของหน่วยงานของรัฐเป็นสำคัญ

“เงินงบประมาณ” หมายความว่า เงินงบประมาณตามกฎหมายว่าด้วยงบประมาณรายจ่าย กฎหมายว่าด้วยวิธีการงบประมาณ หรือกฎหมายเกี่ยวกับการโอนงบประมาณ เงินซึ่งหน่วยงานของรัฐ ได้รับไว้โดยได้รับอนุญาตจากรัฐมนตรีให้ไม่ต้องนำส่งคลังตามกฎหมายว่าด้วยวิธีการงบประมาณ หรือกฎหมายว่าด้วยเงินคงคลัง เงินซึ่งหน่วยงานของรัฐได้รับไว้โดยไม่ต้องนำส่งคลังเป็นรายได้แผ่นดิน ตามกฎหมาย และเงิน ภาษีอากร ค่าธรรมเนียม หรือผลประโยชน์อื่นใดที่ตกเป็นรายได้ของราชการ ส่วนท้องถิ่นตามกฎหมายหรือที่ราชการส่วน

ท้องถิ่นมีอำนาจเรียกเก็บตามกฎหมาย และให้หมายความ รวมถึงเงินกู้ เงินช่วยเหลือ และเงินอื่นตามที่กำหนดใน กฎกระทรวง

“หน่วยงานของรัฐ” หมายความว่า ราชการส่วนกลาง ราชการส่วนภูมิภาค ราชการส่วนท้องถิ่น รัฐวิสาหกิจตามกฎหมายว่าด้วยวิธีการงบประมาณ องค์การมหาชน องค์การอิสระ องค์การตามรัฐธรรมนูญ หน่วยธุรการของศาล มหาวิทยาลัยในกำกับของรัฐ หน่วยงานสังกัดรัฐสภาหรือในกำกับของรัฐสภา หน่วยงาน อิสระของรัฐ และหน่วยงานอื่นตามที่กำหนดในกฎกระทรวง

“เจ้าหน้าที่” หมายความว่า ผู้มีหน้าที่เกี่ยวกับการจัดซื้อจัดจ้างหรือการบริหารพัสดุ หรือผู้ที่ได้รับ มอบหมายจากผู้มีอำนาจให้ปฏิบัติหน้าที่เกี่ยวกับการจัดซื้อจัดจ้างหรือการบริหารพัสดุของหน่วยงานของรัฐ

“หัวหน้าเจ้าหน้าที่” หมายความว่า ผู้ดำรงตำแหน่งหัวหน้าสายงานซึ่งปฏิบัติงานเกี่ยวกับการจัดซื้อจัดจ้าง หรือ การบริหารพัสดุตามที่กฎหมายเกี่ยวกับการบริหารงานบุคคลของหน่วยงานของรัฐนั้นกำหนด หรือผู้ที่ได้รับ มอบหมาย จากหัวหน้าหน่วยงานของรัฐให้เป็นหัวหน้าเจ้าหน้าที่

๓. การจัดทำร่างขอบเขตของงานหรือรายละเอียดคุณลักษณะเฉพาะของพัสดุหรือแบบรูปรายการ งานก่อสร้าง

ในการซื้อหรือจ้างที่มีใช้การจ้างก่อสร้าง ให้หัวหน้าหน่วยงานของรัฐแต่งตั้งคณะกรรมการ ขึ้นมา คณะ หนึ่ง หรือจะให้เจ้าหน้าที่หรือบุคคลใดบุคคลหนึ่งรับผิดชอบในการจัดทำร่างขอบเขตของงาน หรือรายละเอียดคุณลักษณะเฉพาะของพัสดุที่จะซื้อหรือจ้าง รวมทั้งกำหนดหลักเกณฑ์การพิจารณาคัดเลือก ข้อเสนอด้วย

วิธีการซื้อหรือจ้าง การซื้อหรือการจ้าง กระทำได้ ๓ วิธี

(๑) วิธีประกาศเชิญชวน

(๒) วิธีคัดเลือก

(๓) วิธีเฉพาะเจาะจง

คณะกรรมการซื้อหรือจ้าง ในการดำเนินการซื้อหรือจ้างแต่ละครั้ง ให้หัวหน้าหน่วยงานของ รัฐแต่งตั้ง คณะกรรมการซื้อหรือจ้างขึ้น เพื่อปฏิบัติการตามระเบียบนี้ พร้อมกับกำหนดระยะเวลาในการพิจารณา ของคณะกรรมการ แล้วแต่กรณี คือ

(๑) คณะกรรมการพิจารณาผลการประกวดราคาอิเล็กทรอนิกส์

(๒) คณะกรรมการพิจารณาผลการสอบราคา

(๓) คณะกรรมการซื้อหรือจ้างโดยวิธีคัดเลือก

(๔) คณะกรรมการซื้อหรือจ้างโดยวิธีเฉพาะเจาะจง

(๕) คณะกรรมการตรวจรับพัสดุ

ให้คณะกรรมการซื้อหรือจ้างแต่ละคณะ รายงานผลการพิจารณาต่อหัวหน้าหน่วยงานของรัฐ ภายใน ระยะเวลาที่กำหนด ถ้ามีเหตุที่ทำให้การรายงานล่าช้า ให้เสนอหัวหน้าหน่วยงานของรัฐพิจารณา ขยายเวลาได้ตาม ความจำเป็น

คณะกรรมการซื้อหรือจ้าง แต่ละคณะประกอบด้วยประธานกรรมการ ๑ คน และ กรรมการอย่างน้อย ๒ คน ซึ่งแต่งตั้งจากราชการ ลูกจ้างประจำ พนักงานราชการ พนักงานมหาวิทยาลัย พนักงานของรัฐ หรือพนักงานของหน่วยงานของรัฐที่เรียกชื่ออย่างอื่น โดยให้ คำนึงถึงลักษณะหน้าที่และความ รับผิดชอบ ของผู้ที่ได้รับแต่งตั้งเป็นสิ่งสำคัญ

ในกรณีจำเป็นหรือเพื่อประโยชน์ของหน่วยงานของรัฐจะแต่งตั้งบุคคลอื่นร่วมเป็นกรรมการด้วยก็ได้ แต่จำนวน กรรมการที่เป็นบุคคลอื่นนั้นจะต้องไม่มากกว่าจำนวนกรรมการตามวรรคหนึ่ง

๔. หลักการจัดซื้อจัดจ้างและการบริหารพัสดุภาครัฐ เพื่อก่อให้เกิดประโยชน์สูงสุดแก่หน่วยงานของรัฐ และต้องสอดคล้องกับหลักการ ดังนี้

(๑) ความคุ้มค่า หมายถึง พสดุต้องมีคุณภาพ หรือคุณลักษณะที่ตอบสนองวัตถุประสงค์ในการใช้งาน ราคาเหมาะสม และมีแผนการบริหารพัสดุที่เหมาะสมและชัดเจน

(๒) โปร่งใส หมายถึง ต้องกระทำโดยเปิดเผย เปิดโอกาสให้มีการแข่งขันอย่างเป็นธรรม มีการปฏิบัติต่อ ผู้ประกอบการโดยเท่าเทียมกัน มีระยะเวลาที่เหมาะสมและเพียงพอต่อการยื่นข้อเสนอ มีหลักฐานการดำเนินงาน ชัดเจน และมีการเปิดเผยข้อมูลจัดซื้อจัดจ้างและการบริหารพัสดุในทุกขั้นตอน

(๓) มีประสิทธิภาพและประสิทธิผล หมายถึง ต้องมีการวางแผนการจัดซื้อจัดจ้างและการบริหารพัสดุ เป็นไปอย่างต่อเนื่อง ล่วงหน้า กำหนดเวลาที่เหมาะสมโดยมีการประเมินและเปิดเผยผลสัมฤทธิ์ของการจัดซื้อ จัดจ้าง และการบริหารพัสดุ

(๔) ตรวจสอบได้ หมายถึง มีการจัดเก็บข้อมูลการจัดซื้อจัดจ้างและการบริหารพัสดุอย่างเป็นระบบ เพื่อประโยชน์ในการตรวจสอบ

๕. ขั้นตอนการปฏิบัติงาน

การขออนุมัติหลักการให้ดำเนินการจัดซื้อจัดจ้าง การขอรับความเห็นชอบในการจัดหาพัสดุ พสดุจะต้อง ได้รับอนุมัติในหลักการจากผู้มีอำนาจให้ดำเนินการจัดซื้อจัดจ้าง โดยให้มีรายละเอียด ดังนี้

๑. เหตุผลความจำเป็นประกอบการจัดซื้อจัดจ้าง

๒. รายละเอียดของพัสดุที่จะซื้อหรืองานที่จะจ้าง

๓. วงเงินที่จะซื้อหรือจ้างโดย

การจัดทำร่างขอบเขตของงานหรือรายละเอียดคุณลักษณะเฉพาะของพัสดุหรือแบบรูป รายการ งานก่อสร้าง ในการซื้อหรือจ้างที่มีใช้การจ้างก่อสร้าง ให้หัวหน้าหน่วยงานของรัฐแต่งตั้งคณะกรรมการ ขึ้นมาคณะหนึ่งหรือจะให้เจ้าหน้าที่หรือบุคคลใดบุคคลหนึ่งรับผิดชอบในการจัดทำ ร่างขอบเขตของงานหรือ รายละเอียดคุณลักษณะเฉพาะของพัสดุที่จะซื้อหรือจ้าง รวมทั้งกำหนดหลักเกณฑ์ การพิจารณาคัดเลือกข้อเสนอด้วย เพื่อให้การกำหนดรายละเอียดคุณลักษณะเฉพาะของพัสดุที่จะซื้อหรือจ้างมีมาตรฐานและเป็น ประโยชน์ต่อทางราชการ

การรายงานขอซื้อหรือจ้าง เมื่อผู้มีอำนาจอนุมัติในหลักการให้ดำเนินการจัดซื้อจัดจ้างต่อไป ในการซื้อหรือจ้างแต่ละวิธี นอกจากการซื้อที่ดินหรือสิ่งปลูกสร้าง ให้เจ้าหน้าที่จัดทำรายงานขอซื้อหรือขอจ้างเสนอหัวหน้าหน่วยงานของรัฐ เพื่อขอความเห็นชอบโดยเสนอผ่านหัวหน้า เจ้าหน้าที่ ตามรายการดังต่อไปนี้

(๑) เหตุผลและความจำเป็นที่ต้องซื้อหรือจ้าง

(๒) ขอบเขตของงานหรือรายละเอียดคุณลักษณะเฉพาะของพัสดุหรือแบบรูปรายการงาน ก่อสร้างที่จะซื้อหรือจ้าง แล้วแต่กรณี

(๓) ราคาากลางของพัสดุที่จะซื้อหรือจ้าง

(๔) วงเงินที่จะซื้อหรือจ้าง โดยให้ระบุวงเงินงบประมาณ ถ้าไม่มีวงเงินดังกล่าวให้ระบุวงเงินที่ ประมาณว่าจะซื้อหรือจ้างในครั้งนั้น

(๕) กำหนดเวลาที่ต้องการใช้พัสดุนั้นหรือใ้ทำงานนั้นแล้วเสร็จ

(๖) วิธีที่จะซื้อหรือจ้างและเหตุผลที่ต้องซื้อหรือจ้างโดยวิธีนั้น

(๗) หลักเกณฑ์การพิจารณาคัดเลือกข้อเสนอ

(๘) ข้อเสนออื่นๆ เช่น การขออนุมัติแต่งตั้งคณะกรรมการต่าง ๆ ที่จำเป็นในการซื้อหรือจ้าง การออกประกาศและเอกสารเชิญชวน และหนังสือเชิญชวน

การซื้อหรือจ้างตามวรรคหนึ่ง ในกรณีที่มีความจำเป็นเร่งด่วนที่เกิดขึ้นโดยไม่ได้คาดหมายไว้ก่อน และไม่อาจดำเนินการตามปกติได้ทัน ให้เจ้าหน้าที่หรือผู้ที่รับผิดชอบในการปฏิบัติงานนั้นดำเนินการไปก่อนแล้วรีบรายงานขอความเห็นชอบต่อหัวหน้าหน่วยงานของรัฐ และเมื่อหัวหน้าหน่วยงานของรัฐ ให้ความเห็นชอบแล้วให้ถือ ว่ารายงานดังกล่าวเป็นหลักฐานการตรวจรับโดยอนุโลม

เมื่อหัวหน้าหน่วยงานของรัฐให้ความเห็นชอบรายงานผลการพิจารณาและ ผู้มีอำนาจอนุมัติสั่งซื้อหรือสั่งจ้างแล้ว ให้หัวหน้าเจ้าหน้าที่ประกาศผลผู้ชนะการซื้อหรือจ้างในระบบเครือข่าย สารสนเทศของกรมบัญชีกลาง และของหน่วยงานของรัฐตามวิธีการที่กรมบัญชีกลางกำหนด และให้ปิดประกาศ โดยเปิดเผย ณ สถานที่ปิดประกาศของหน่วยงานของรัฐนั้น และแจ้งให้ผู้เสนอราคาทุกรายทราบผ่านทางจดหมาย อิเล็กทรอนิกส์ (e - mail) ตามแบบที่กรมบัญชีกลางกำหนด

การจัดทำสัญญาหรือข้อตกลง หรือใบสั่งซื้อสั่งจ้าง การลงนามในสัญญาและการแก้ไขสัญญา ตามระเบียบนี้ เป็นอำนาจของหัวหน้าหน่วยงานของรัฐ การทำสัญญาหรือข้อตกลงเป็นหนังสือ นอกจากการจ้างที่ปรึกษาให้กำหนดค่าปรับเป็นรายวันในอัตราตายตัวระหว่างร้อยละ ๐.๐๑ - ๐.๒๐ ของราคาพัสดุที่ยังไม่ได้รับมอบเงิน แต่การจ้าง ซึ่งต้องการผลสำเร็จของงานทั้งหมดพร้อมกัน ให้กำหนดค่าปรับเป็นรายวันเป็นจำนวนเงินตายตัวในอัตรา ร้อยละ ๐.๐๑ - ๐.๑๐ ของราคางานจ้างนั้น แต่จะต้องไม่ต่ำกว่าวันละ ๑๐๐ บาท สำหรับงานก่อสร้าง สาธารณูปโภค ที่มีผลกระทบต่อสาธารณชน ให้กำหนดค่าปรับเป็นรายวันในอัตราร้อยละ ๐.๒๕ ของราคางานจ้างนั้น แต่อาจจะกำหนดขั้น สูงสุดของการปรับก็ได้ ทั้งนี้ ตามหลักเกณฑ์ที่คณะกรรมการนโยบายกำหนด

ในกรณีการจัดหาสิ่งของที่ปะกอบกันเป็นชุด ถ้าขาดส่วนประกอบส่วนหนึ่งส่วนใดไปแล้วจะไม่ สามารถใช้การได้โดยสมบูรณ์ แม้คู่สัญญาจะส่งมอบสิ่งของภายในกำหนดตามสัญญา แต่ยังคง ส่วนประกอบ บางส่วน ต่อมาได้ส่งมอบส่วนประกอบที่ยังขาดนั้นเกินกำหนดสัญญา ให้ถือว่าไม่ได้ ส่งมอบสิ่งของนั้นเลย ให้ปรับ เต็มราคาของชุด

การบริหารสัญญา และการตรวจรับพัสดุ

คณะกรรมการตรวจรับพัสดุในงานซื้อหรืองานจ้าง มีหน้าที่ดังนี้

(๑) ตรวจรับพัสดุ ณ ที่ทำการของผู้ใช้พัสดุนั้น หรือสถานที่ซึ่งกำหนดไว้ในสัญญา หรือข้อตกลง การ ตรวจรับพัสดุ ณ สถานที่อื่น ในกรณีที่ไม่มีสัญญาหรือข้อตกลง จะต้องได้รับอนุมัติจากหัวหน้าหน่วยงานของรัฐก่อน

(๒) ตรวจรับพัสดุให้ถูกต้องครบถ้วนตามหลักฐานที่ตกลงกันไว้ สำหรับกรณีที่มีการทดลองหรือ ตรวจสอบ ในทางเทคนิคหรือทางวิทยาศาสตร์ จะเชิญผู้ชำนาญการหรือผู้ทรงคุณวุฒิเกี่ยวกับพัสดุนั้น มาให้คำปรึกษา หรือส่งพัสดุนั้นไปทดลองหรือตรวจสอบ ณ สถานที่ของผู้ชำนาญการหรือผู้ทรงคุณวุฒินั้น ๆ ก็ได้

ในกรณีจำเป็นที่ไม่สามารถตรวจนับเป็นจำนวนหน่วยทั้งหมดได้ ให้ตรวจรับตามหลักวิชาการสถิติ

(๓) ให้ตรวจรับพัสดุในวันที่ผู้ขายหรือผู้รับจ้างนำพัสดุมาส่งและให้ดำเนินการให้เสร็จสิ้น โดยเร็วที่สุด

(๔) เมื่อตรวจถูกต้องครบถ้วนแล้ว ให้รับพัสดุไว้และถือว่าผู้ขายหรือผู้รับจ้างได้ส่งมอบพัสดุ ถูกต้องครบถ้วนตั้งแต่วันที่ผู้ขายหรือผู้รับจ้างนำพัสดุนั้นมาส่ง แล้วมอบแก่เจ้าหน้าที่พร้อมทั้งทำใบตรวจรับ โดยลงชื่อไว้เป็น หลักฐานอย่างน้อย ๒ ฉบับ มอบแก่ผู้ขายหรือผู้รับจ้าง ๑ ฉบับ และเจ้าหน้าที่ ๑ ฉบับ เพื่อดำเนินการเบิกจ่ายเงิน ตามระเบียบของหน่วยงานของรัฐและรายงานให้หัวหน้าหน่วยงานของรัฐทราบ

ในกรณีที่เห็นว่าพัสดุที่ส่งมอบ มีรายละเอียดไม่เป็นไปตามข้อกำหนดในสัญญาหรือข้อตกลง ให้รายงานหัวหน้าหน่วยงานของรัฐผ่านหัวหน้าเจ้าหน้าที่ เพื่อทราบและสั่งการ

(๕) ในกรณีที่ผู้ขายหรือผู้รับจ้างส่งมอบพัสดุถูกต้องแต่ไม่ครบจำนวน หรือส่งมอบครบจำนวนแต่ไม่ถูกต้องทั้งหมด ถ้าสัญญาหรือข้อตกลงมิได้กำหนดไว้เป็นอย่างอื่น ให้ตรวจรับไว้เฉพาะจำนวนที่ถูกต้อง โดยถือปฏิบัติตาม (๔) และให้รีบรายงานหัวหน้าหน่วยงานของรัฐผ่านหัวหน้าเจ้าหน้าที่ เพื่อแจ้งให้ผู้ขายหรือผู้รับจ้าง ทราบภายใน ๓ วันทำการ นับถัดจากวันตรวจพบ แต่ทั้งนี้ ไม่ตัดสิทธิ์ หน่วยงาน ของรัฐที่จะปรับผู้ขายหรือผู้รับจ้างใน จำนวนที่ส่งมอบไม่ครบถ้วนหรือไม่ถูกต้องนั้น

(๖) การตรวจรับพัสดุที่ประกอบกันเป็นชุดหรือหน่วย ถ้าขาดส่วนประกอบอย่างใดอย่างหนึ่ง ไปแล้วจะไม่สามารถใช้งานได้โดยสมบูรณ์ ให้ถือว่าผู้ขายหรือผู้รับจ้างยังมีได้ส่งมอบพัสดุนั้น และโดยปกติให้รีบรายงานหัวหน้าหน่วยงานของรัฐเพื่อแจ้งให้ผู้ขายหรือผู้รับจ้างทราบภายใน ๓ วันทำการ นับถัดจากวันที่ตรวจพบ

(๗) ถ้ากรรมการตรวจรับพัสดุบางคนไม่ยอมรับพัสดุโดยทำความเห็นแย้งไว้ให้เสนอหัวหน้า หน่วยงานของรัฐเพื่อพิจารณาสั่งการ ถ้าหัวหน้าหน่วยงานของรัฐสั่งการให้รับพัสดุนั้นไว้ จึงดำเนินการ ตาม (๔) หรือ (๕) แล้วแต่กรณี

การตรวจสอบเอกสารเบิกจ่ายเงิน เมื่อสิ้นสุดกระบวนการจัดซื้อจัดจ้าง เจ้าหน้าที่จัดทำรายงานผล การตรวจรับพัสดุ และตรวจสอบเอกสารประกอบการจัดซื้อจัดจ้างทั้งหมด พร้อมทั้งดำเนินการตรวจรับพัสดุในระบบจัดซื้อจัดจ้าง (e-GP) เพื่อรายงานผลการตรวจรับและขออนุมัติเบิกจ่ายเงินผ่านหัวหน้าเจ้าหน้าที่ ให้หัวหน้าหน่วยงาน ของรัฐทราบ เมื่อได้รับอนุมัติให้เบิกจ่ายเงินแล้วดำเนินการส่งเอกสารให้ฝ่ายการเงินเบิกจ่ายต่อไป

๖. โครงสร้างการบริหารจัดการศูนย์สุขภาพจิตที่ ๔ ออกเป็น ๒ ส่วน คือ กลุ่มงานอำนวยการ และกลุ่มงานวิชาการสุขภาพจิต ดังนี้

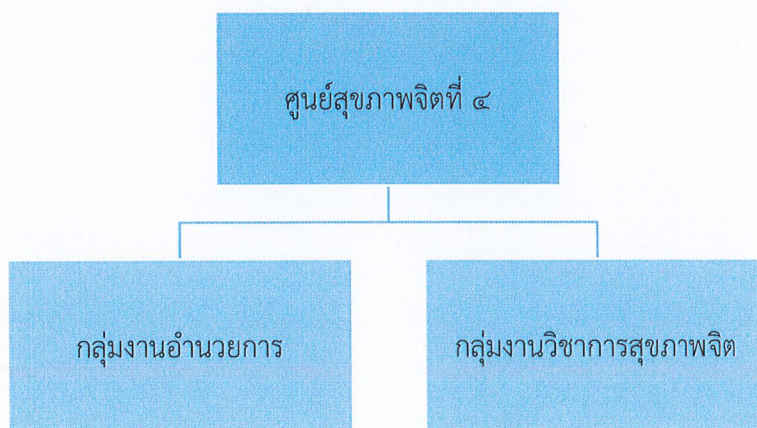

แผนผังการปฏิบัติงานพัสดุ

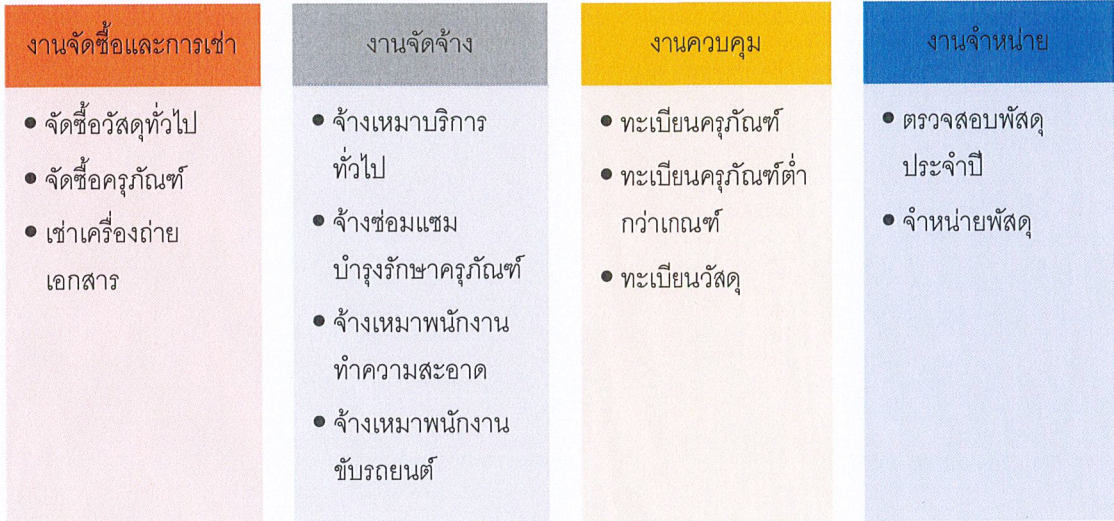

๗. กฎหมายที่เกี่ยวข้อง

พระราชบัญญัติการจัดซื้อจัดจ้างฯ พ.ศ. ๒๕๖๐ และกฎกระทรวง ที่ออกตามความในพระราชบัญญัติการจัดซื้อจัดจ้างฯ พ.ศ. ๒๕๖๐ รวมถึงระเบียบกระทรวงการคลังว่าด้วยการจัดซื้อจัดจ้างและการบริหารพัสดุภาครัฐ พ.ศ. ๒๕๖๐

ระเบียบกระทรวงการคลังว่าด้วยการจัดซื้อจัดจ้าง พ.ศ.๒๕๖๐ และตามที่กำหนดในกฎกระทรวง เพื่อให้เป็นไปตามระเบียบกระทรวงการคลังว่าด้วยการจัดซื้อจัดจ้างและการบริหารพัสดุภาครัฐ พ.ศ.๒๕๖๐

Workflow วิธีเฉพาะเจาะจง

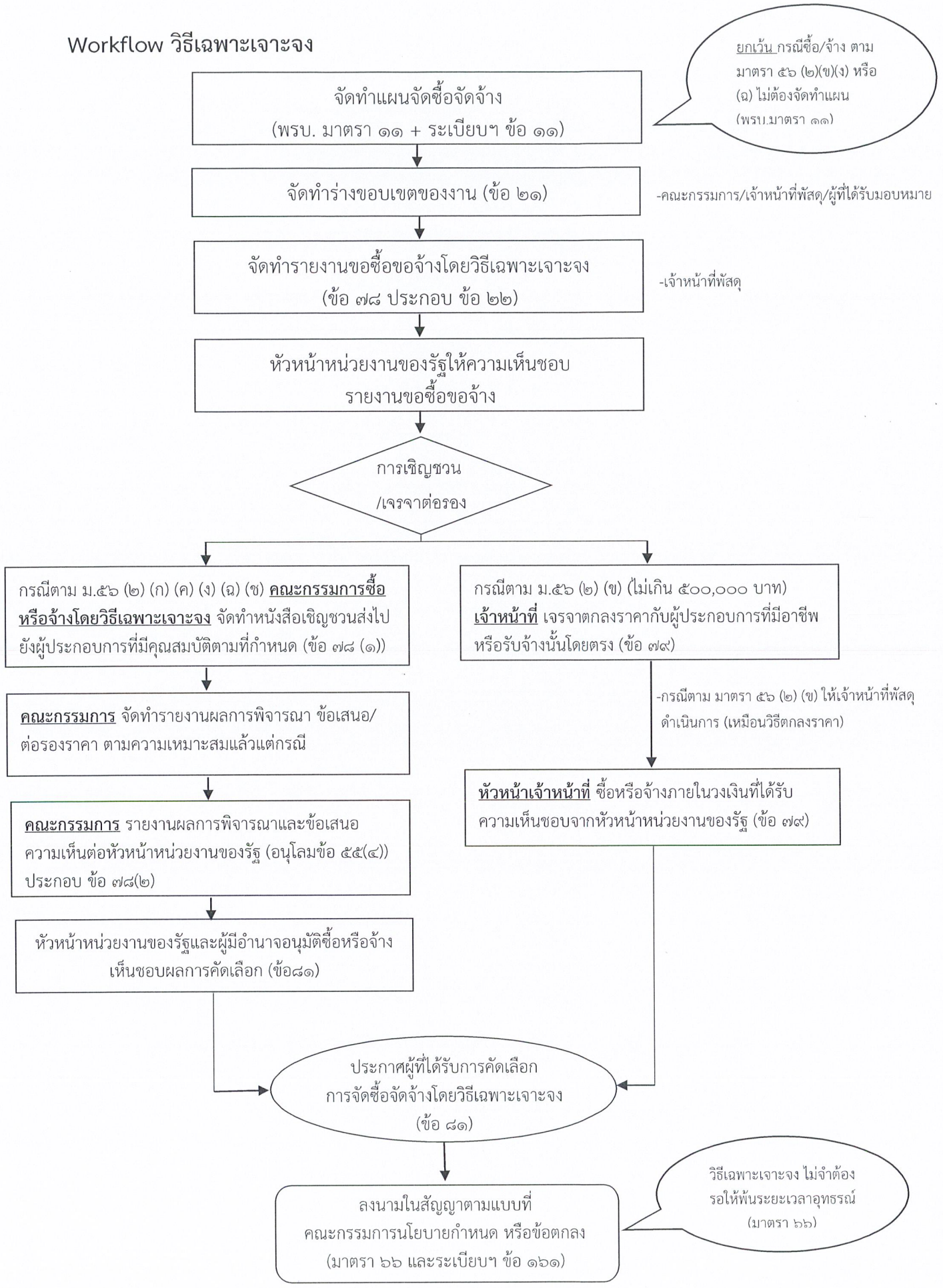

ยกเว้น กรณีซื้อ/จ้าง ตาม
มาตรา ๕๖ (๒)(ข)(ง) หรือ
(ฉ) ไม่ต้องจัดทำแผน
(พรบ.มาตรา ๑๑)

-คณะกรรมการ/เจ้าหน้าที่พัสดุ/ผู้ที่ได้รับมอบหมาย

-เจ้าหน้าที่พัสดุ

-กรณีตาม มาตรา ๕๖ (๒) (ข) ให้เจ้าหน้าที่พัสดุ
ดำเนินการ (เหมือนวิธีตกลงราคา)

วิธีเฉพาะเจาะจง ไม่จำต้อง
รอให้พ้นระยะเวลาอุทธรณ์
(มาตรา ๖๖)

ศูนย์สุขภาพจิตที่ ๔ ขั้นตอนการจัดซื้อจัดจ้างโดยวิธีเฉพาะเจาะจง ตาม พรบ.การจัดซื้อจัดจ้างฯ ม. ๕๖ วรรคหนึ่ง (๒)(ข) วงเงินไม่เกิน ๕๐๐,๐๐๐.- บาท				
ลำดับ/ ขั้นตอน	วิธีการปฏิบัติงาน	ขั้นตอนการปฏิบัติงาน	ระยะเวลา ดำเนินงาน	ผู้รับผิดชอบ
๑	แต่งตั้งคณะกรรมการ/ เจ้าหน้าที่/บุคคลเพื่อจัดทำร่าง ขอบเขตของงาน (TOR) (ระเบียบฯ ข้อ ๒๑) (กรณีวงเงินเกิน ๑๐๐,๐๐๐.- บาท)	จัดทำร่างขอบเขตของงาน (TOR) ↓	๓	เจ้าหน้าที่/ คณะ กรรมการฯ
๒	จัดทำรายงานขอซื้อ/จ้างตามข้อ ๒๒ เสนอหัวหน้าหน่วยงานของ รัฐ ผ่านหัวหน้าเจ้าหน้าที่เพื่อขอ ความเห็นชอบ (ระเบียบฯ ข้อ ๒๒ และข้อ ๗๙)	จัดทำรายงานขอซื้อ/จ้าง เสนอ หัวหน้าหน่วยงานของรัฐเห็นชอบ ↓	๑	หัวหน้า เจ้าหน้าที่/ เจ้าหน้าที่
๓	หัวหน้าหน่วยงานของรัฐ เห็นชอบ -เจ้าหน้าที่เจรจาตกลงราคากับ ผู้ประกอบการที่มีอาชีพขายหรือ รับจ้างนั้นโดยตรง และรายงาน ผลการพิจารณา ต่อหัวหน้า เจ้าหน้าที่ -หัวหน้าเจ้าหน้าที่ซื้อหรือจ้าง ภายใน วงเงินที่เห็นชอบ (ตาม ระเบียบฯข้อ ๒๔) (หัวหน้า เจ้าหน้าที่อนุมัติให้สั่งซื้อหรือ จ้าง/ลงนามในสัญญาหรือ ข้อตกลงเป็น หนังสือได้ โดยไม่ ต้องเสนอหัวหน้า หน่วยงานของรัฐอนุมัติ/ลงนาม อีกครั้ง) และดำเนินการตาม ระบบ e-GP (ขนมขั้นที่ ๑-๔)	เห็นชอบ ↓ เจรจาตกลงราคากับผู้ประกอบการ ที่มีอาชีพขายหรือรับจ้างโดยตรง ↓ ดำเนินการซื้อหรือจ้างภายใน วงเงินที่เห็นชอบ ↓	๒ ๑ ๑	หัวหน้า เจ้าหน้าที่/ เจ้าหน้าที่ หัวหน้า เจ้าหน้าที่/ เจ้าหน้าที่ หัวหน้า เจ้าหน้าที่/ เจ้าหน้าที่

๔	<p>หัวหน้าเจ้าหน้าที่จัดทำประกาศ ผลผู้ชนะ(หัวหน้าหน่วยงานของ รัฐหรือผู้รับมอบอำนาจลงนาม) ในระบบ e-GP เว็บไซต์ กรมบัญชีกลางและเว็บไซต์ ศูนย์สุขภาพจิตที่ ๔ และให้ปิดประกาศที่หน่วยงาน (๓ ช่องทาง) และแจ้งผู้เสนอ ราคาทุกรายทราบผ่านทาง e-mail (ระเบียบฯ ข้อ ๘๑ ประกอบ ข้อ ๔๒)</p>	<p>จัดทำประกาศผลผู้ชนะ</p> <p style="text-align: center;">↓</p>	๑	<p>หัวหน้า เจ้าหน้าที่</p>
๕	<p>จัดทำสัญญา/ลงนามในสัญญา หรือ ข้อตกลงเป็นหนังสือ (วิธีเฉพาะเจาะจง ยกเว้นไม่ต้อง รออุทธรณ์ ตาม ม. ๖๖ วรรค สอง ประกอบ ระเบียบฯ ข้อ ๑๖๑) (วงเงินไม่เกิน ๑ แสน บาท ไม่จัดทำข้อตกลงเป็น หนังสือไว้ต่อกันก็ได้ แต่ต้องมี หลักฐานในการจัดซื้อ/จ้างนั้น) และดำเนินการ e-GP (ขณมชั้นที่ ๕- ๗)</p>	<p>ลงนามในสัญญาหรือ ข้อตกลงเป็นหนังสือ</p> <p style="text-align: center;">↓</p>	๗	<p>หัวหน้า เจ้าหน้าที่/ เจ้าหน้าที่</p>
๖	<p>เจ้าหน้าที่พัสดุสร้างข้อมูลหลัก ผู้ขาย/ ผู้รับจ้างตามระบบ New GFMS โดยใช้แบบฟอร์ม ผข.๐๑ ตรวจสอบกับเอกสาร ข้อมูลผู้ขาย/ผู้รับจ้าง แล้วนำส่ง คลังจังหวัดนนทบุรีหรืออนุมัติ และยืนยันข้อมูลผู้ขาย (กรณีผู้ขายรายใหม่)</p>	<p>สร้างข้อมูลหลักผู้ขาย/ผู้รับจ้าง ตามระบบ New GFMS</p> <p style="text-align: center;">↓</p>	๑/๒	<p>หัวหน้า เจ้าหน้าที่/ เจ้าหน้าที่</p>
๗	<p>เจ้าหน้าที่พัสดุบันทึกข้อมูลการ จัดซื้อ/ จ้าง (PO) ตามระเบียบ New GFMS โดยใช้ฟอร์ม บส.๐๑ หรือ บส.๐๔ แล้วแต่ กรณีโดยอ้างอิงข้อมูลจาก e-GP มาตรวจสอบกับเอกสาร จัดซื้อ/จ้าง พิมพ์รายงานจาก ระบบ New GFMS แนบเรื่อง</p>	<p>บันทึกข้อมูลการจัดซื้อ/จ้าง (PO)</p> <p style="text-align: center;">↓</p>	๑/๒	<p>เจ้าหน้าที่</p>

๘	<p>ผู้ขาย/ผู้รับจ้างจัดส่งของ หรือส่งมอบงาน โดยระบุจำนวน ราคา ชนิด ขนาด หรือความสำเร็จของงานให้ชัดเจน ทั้งนี้ ต้องมีลายมือชื่อผู้ส่งของหรือผู้ส่งงาน และผู้รับของให้ถูกต้องตามใบบันทึกขออนุมัติซื้อ/จ้าง และกำหนดระยะเวลา การตรวจรับตรงตามระเบียบการตรวจรับหรือตรวจการจ้าง (ระเบียบฯข้อ ๑๗๕ และข้อ ๑๗๖)</p>	<p>ผู้ขาย/ผู้รับจ้างจัดส่งของ หรือส่งมอบงาน</p>	๖	เจ้าหน้าที่
๙	<p>คณะกรรมการตรวจรับพัสดุ/ผู้ตรวจรับพัสดุที่ได้รับการแต่งตั้งตามรายงานขอซื้อ/จ้าง ดำเนินการตรวจรับพัสดุ</p> <ul style="list-style-type: none"> -กรณีตรวจแล้วผ่าน <p>คณะกรรมการตรวจรับ/ผู้ตรวจรับพัสดุส่งมอบพัสดุ ให้กับเจ้าหน้าที่ /ตรวจการรับประกัน/ตรวจหลักประกัน</p> <ul style="list-style-type: none"> -กรณีตรวจแล้วไม่ผ่าน เจ้าหน้าที่แจ้งให้ผู้ขาย/ผู้รับจ้างทราบ เพื่อแก้ไข และ ดำเนินการตามระบบ e-GP (ขนมขั้นที่ ๘) 	<p>ตรวจรับพัสดุ</p> <p>ผ่าน</p> <p>ไม่ผ่าน</p> <p>ผู้ขาย/ผู้รับจ้างทราบ</p> <p>ตรวจการรับประกัน/ตรวจหลักประกัน</p>	๑	เจ้าหน้าที่/คณะกรรมการตรวจรับพัสดุ/ผู้ตรวจรับพัสดุ
๑๐	<p>เจ้าหน้าที่ดำเนินการรับพัสดุ และจัดทำรายงานการตรวจรับพัสดุ/รายงานตรวจการจ้าง พร้อมทั้งจัดทำเรื่องขอเบิกจ่ายเงินให้แก่ผู้ขาย/ผู้รับจ้าง</p>	<p>รับพัสดุและจัดทำรายงานการตรวจรับพัสดุ/รายงานตรวจการจ้าง/เบิกจ่ายเงิน</p>	๑	เจ้าหน้าที่
๑๑	<p>จัดทำบันทึกรายงานผลการพิจารณา (จัดเก็บสำเนาใบกรรมการตรวจรับและใบส่งของ/ใบแจ้งหนี้/ใบกำกับภาษี/ ใบเสร็จรับเงิน/ (ถ้ามี) รวมทั้งรายละเอียดต่างๆ ทั้งหมดที่เกี่ยวข้อง (ม.๑๒ ประกอบระเบียบฯ ข้อ ๑๖)</p>	<p>จัดทำบันทึกรายงานผลการพิจารณา</p>	๑	เจ้าหน้าที่

